



l'Economia di Genere nel Friuli Venezia Giulia

**Focus su
Pordenone-Udine**



febbraio
2021



*“Date alle **donne** occasioni adeguate
ed esse saranno **capaci di tutto.**”*

Oscar Wilde



Differenze di genere nel mercato del lavoro

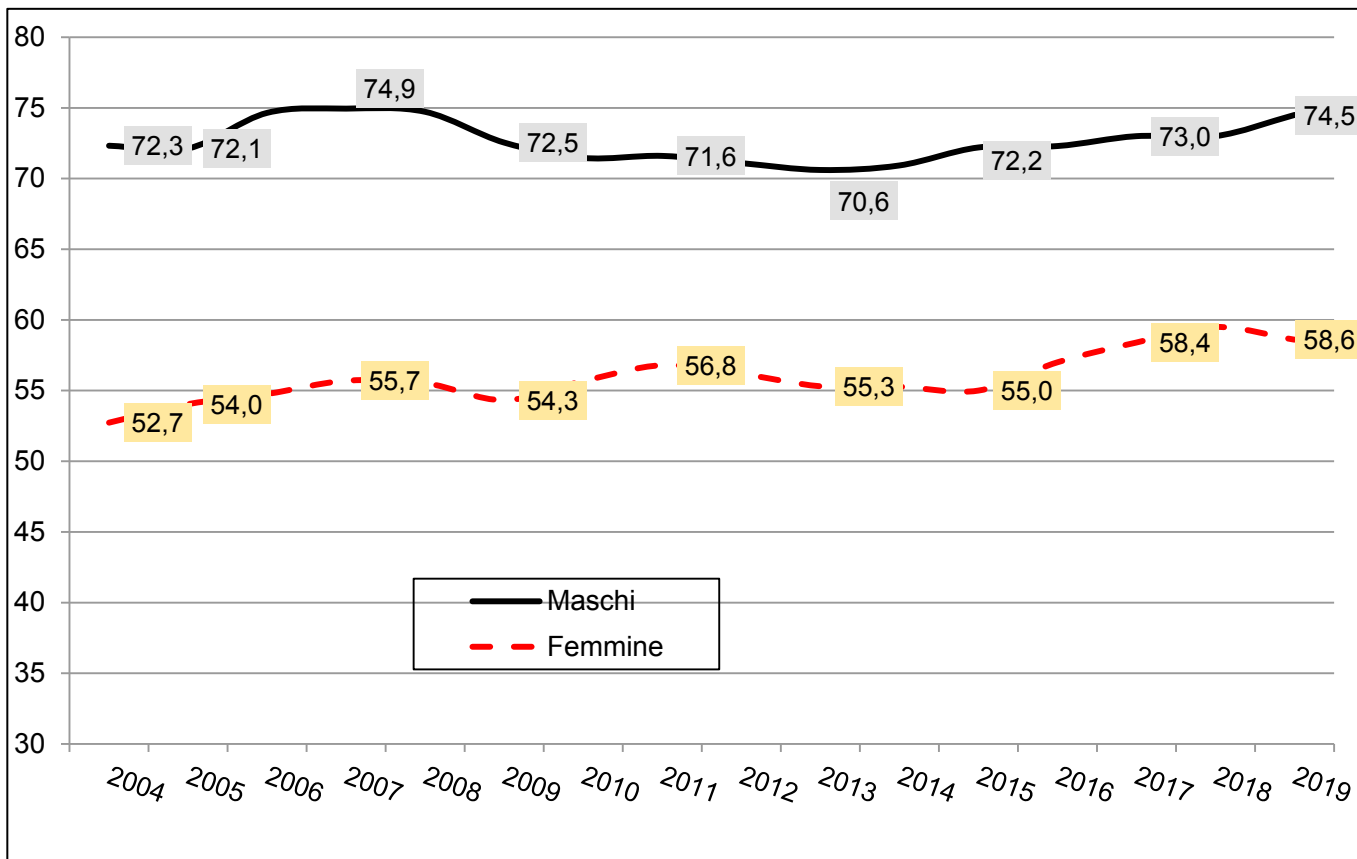

Friuli Venezia Giulia:
tasso di
occupazione (15-64 anni)
per genere

Nel 2019 era:
74,5% maschile
58,6% femminile

**È di 15,6 punti
percentuali il divario
di genere**

Fonte: elaborazioni del Centro Studi della CCIAA di Pordenone-Udine su dati Istat



Friuli Venezia Giulia: disoccupazione di genere

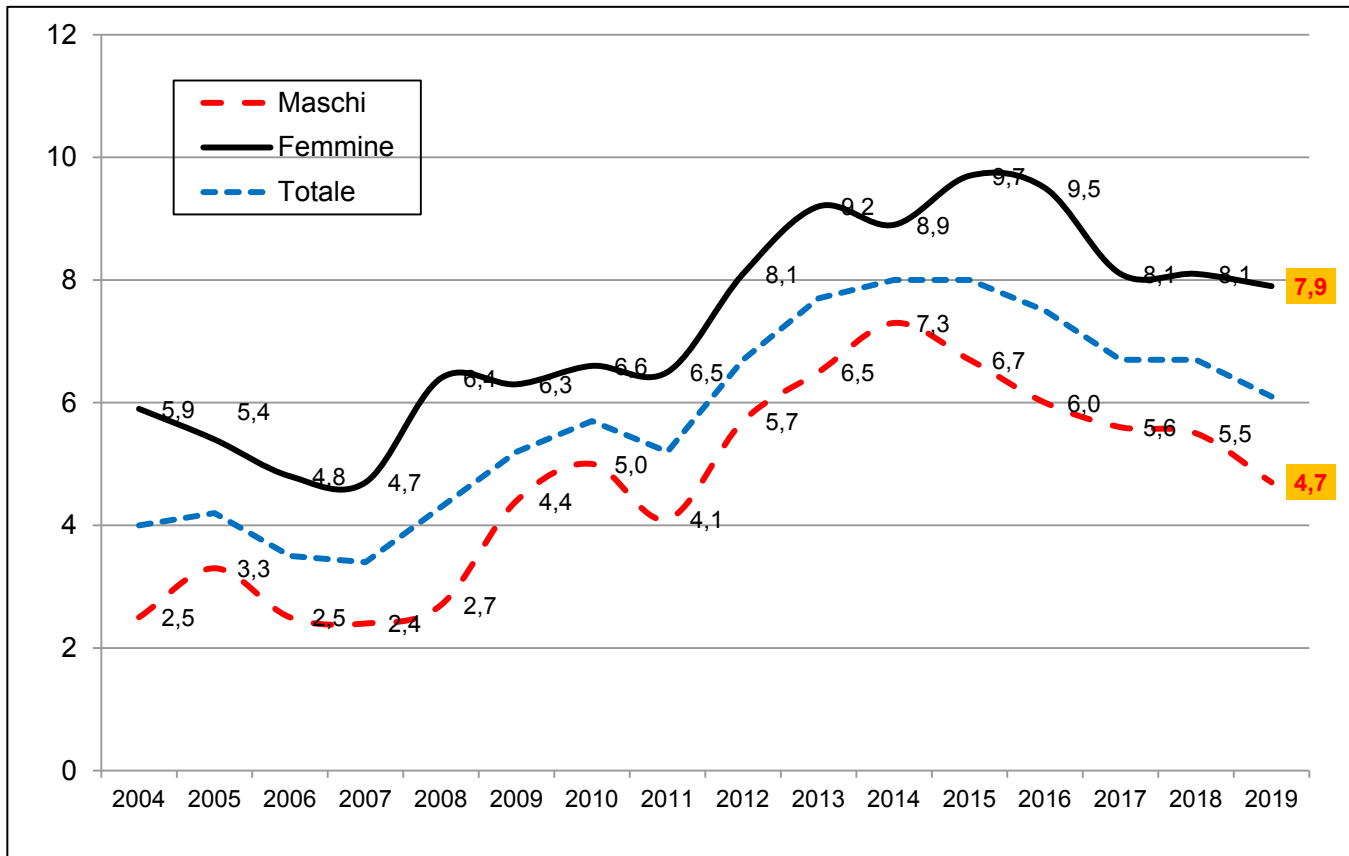

Friuli Venezia Giulia:
tasso di
disoccupazione
per genere

Nel 2019 era:
4,7% maschile
7,9% femminile

**è di 3,2 punti
percentuali il divario
di genere**

Fonte: elaborazioni del Centro Studi della CCAA di Pordenone-Udine su dati Istat



Occupazione di genere per macrosettore

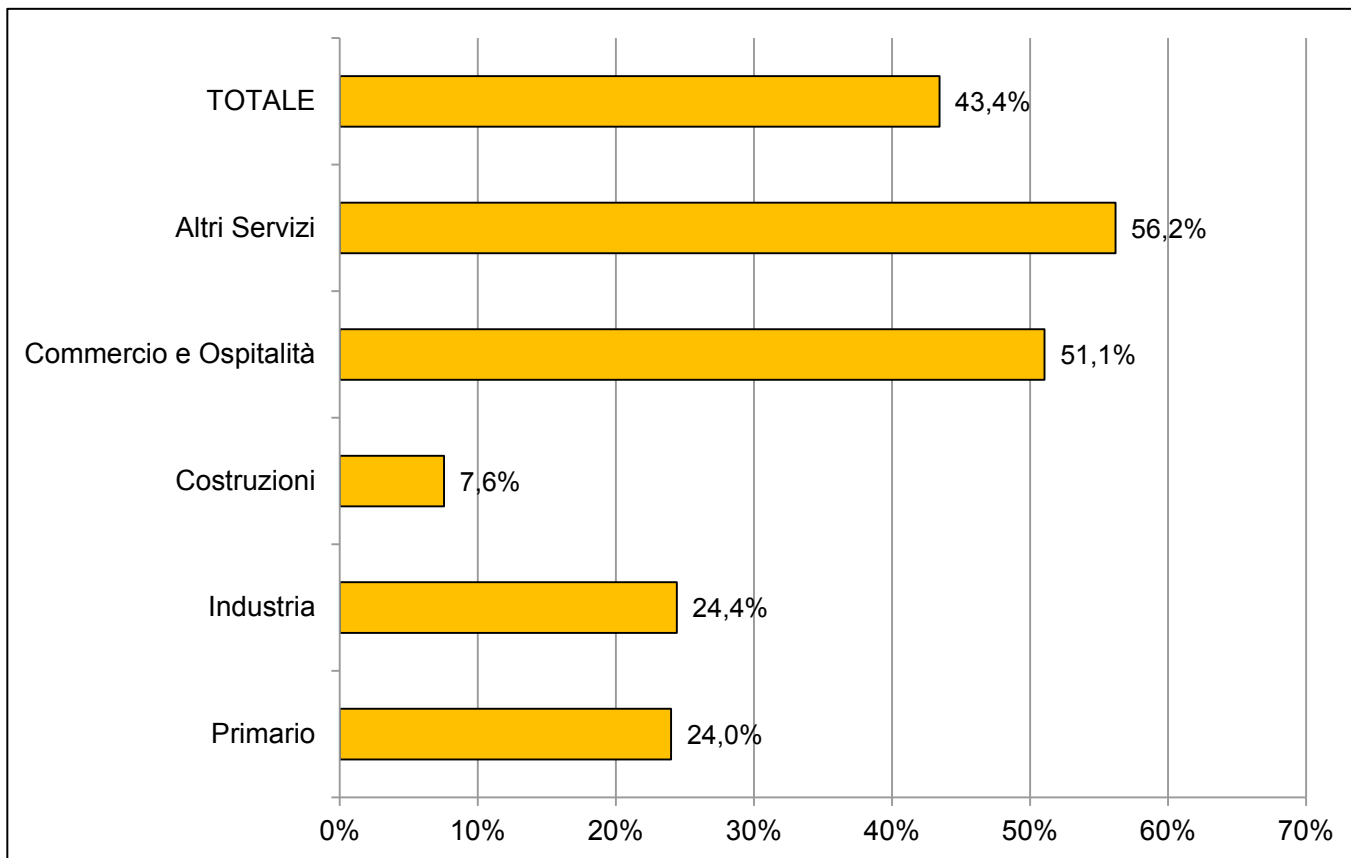

Friuli Venezia Giulia:
% di donne occupate
sul totale occupati
(maschi + femmine)
media 2019

**Nel “Commercio” e
nei “Servizi
dell’Ospitalità” il
51% degli occupati è
“donna”, negli “Altri
Servizi” il 56%**

Fonte: elaborazioni del Centro Studi della CCIAA di Pordenone-Udine su dati Istat



Partecipazione al lavoro per genere e per età

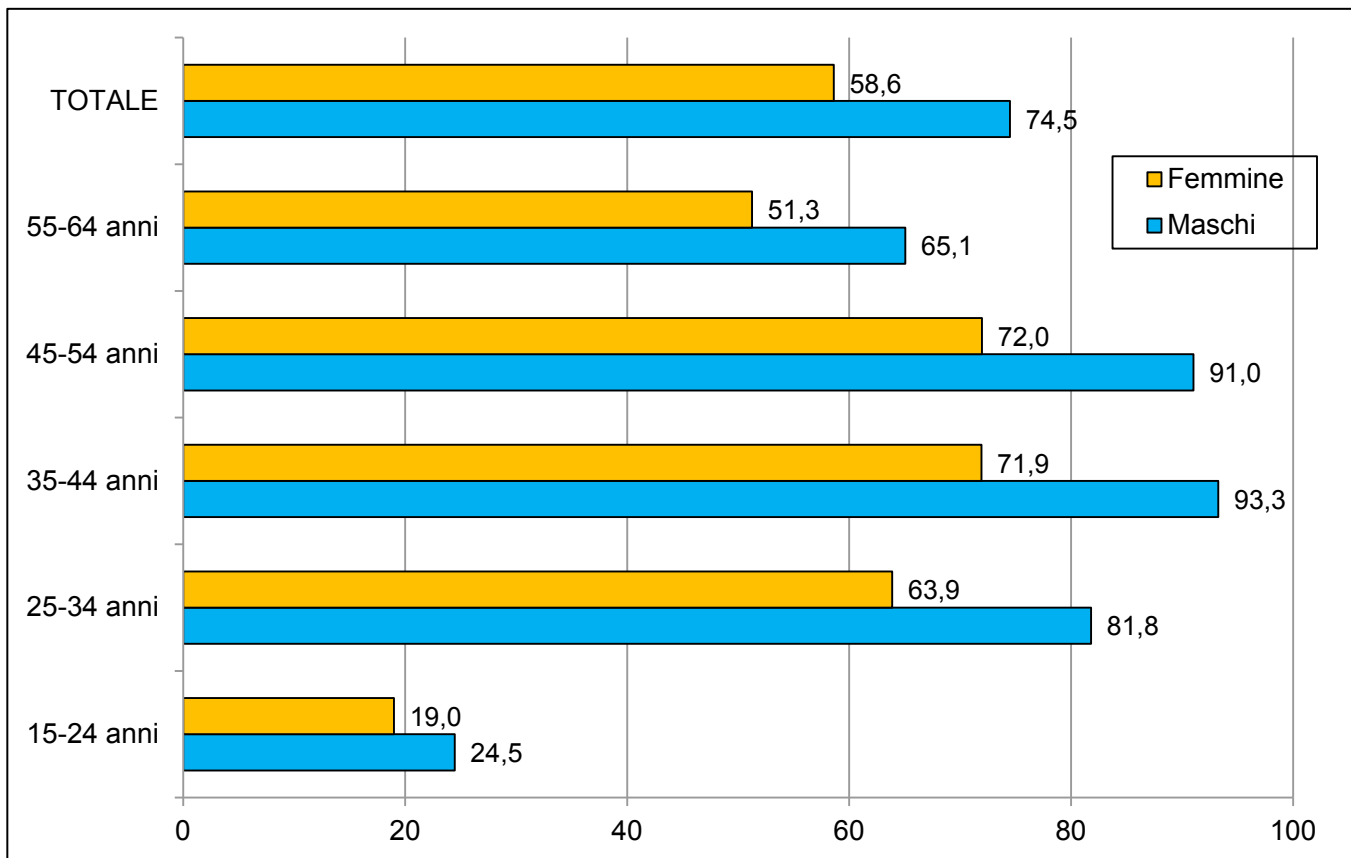

Friuli Venezia Giulia:
tassi specifici di
occupazione
(media 2019)

Fonte: elaborazioni del Centro Studi della CCIAA di Pordenone-Udine su dati Istat



Occupazione di genere: 73/74mila le lavoratrici a tempo parziale

	Maschi	Femmine	TOTALE MF	% femmine
Tempo pieno	268,0	148,7	416,7	35,7
Tempo parziale	21,3	73,5	94,8	77,6
Totale	289,3	222,2	511,5	43,4

(dati in migliaia)

Friuli Venezia Giulia:
% di donne occupate
sul totale occupati
a sessi congiunti
(maschi + femmine)
media 2019

Le persone occupate a
tempo parziale sono
95mila.

quasi il 78% di questi
95mila occupati a tempo
parziale è "donna"

Fonte: elaborazioni del Centro Studi della CCIAA di Pordenone-Udine su dati Istat



Le imprese femminili nell'economia italiana (31 dicembre 2020)

Regione	Imprese femminili registrate	Tasso di femminilizzazione
1. Molise	9.642	27,4%
2. Basilicata	15.977	26,4%
3. Abruzzo	38.253	25,8%
...		
14. Friuli Venezia Giulia	22.570	22,3%
....
ITALIA	1.3360.227	22,0%
....
19. Lombardia	179.630	18,9%
20. Trentino Alto Adige	19.988	18,1%

Le imprese femminili registrate al 31 dicembre 2020, in Italia, sono **1.336.227** e rappresentano il **22%** del totale delle imprese

Il Friuli Venezia Giulia si attesta sopra la media italiana con un valore pari al **22,3%**, che corrisponde a **22.570** imprese rispetto ad un totale di **101.220** registrate.

La regione con il maggior tasso di femminilizzazione delle imprese è il Molise con il **27,4%**

Fonte: elaborazioni del Centro Studi della CCIAA di Pordenone-Udine su dati InfoCamere



Le imprese femminili registrate dal 2015 al 2020

	2020	2019	2018	2017	2016	2015	Saldo dello stock 2020/15
Udine	11.049	11.267	11.366	11.348	11.407	11.443	-394
Pordenone	5.644	5.736	5.709	5.727	5.777	5.803	-159
Gorizia	2.288	2.328	2.362	2.358	2.322	2.357	-69
Trieste	3.589	3.578	3.606	3.597	3.595	3.578	+11
Friuli Venezia Giulia	22.570	22.909	23.043	23.030	23.101	23.181	-611
Nord Est (*)	139.191	140.234	139.530	139.257	138.815	138.189	+1.002
ITALIA	1.336.227	1.340.134	1.337.359	1.331.367	1.321.862	1.312.451	+23.776

(*) Trentino Alto Adige, Veneto e Friuli Venezia Giulia

Fonte: elaborazioni del Centro Studi della CCAA di Pordenone-Udine su dati InfoCamere



Il confronto con le imprese non femminili

	Imprese femminili			Imprese non femminili		
	2020	2019	Var. % 2020/19	2020	2019	Var. % 2020/19
Udine	11.049	11.267	-1,9%	38.146	38.330	-0,5%
Pordenone	5.644	5.736	-1,6%	20.253	20.327	-0,4%
Gorizia	2.288	2.328	-1,7%	7.661	7.738	-1,0%
Trieste	3.589	3.578	+0,3%	12.590	12.535	+0,4%
Friuli Venezia Giulia	22.570	22.909	-1,5%	78.650	78.930	-0,4%
Nord Est (*)	139.191	140.234	-0,7%	552.045	555.773	-0,7%
ITALIA	1.336.227	1.340.134	-0,3%	4.741.804	4.751.837	-0,2%

(*) Trentino Alto Adige, Veneto e Friuli Venezia Giulia

Fonte: elaborazioni del Centro Studi della CCAA di Pordenone-Udine su dati InfoCamere



Imprese femminili attive in Friuli Venezia Giulia

Area	al 31 dicembre 2020	al 31 dicembre 2015	Saldo dello stock 2020/15
Udine	9.976	10.413	-437
Pordenone	5.195	5.399	-204
Gorizia	2.073	2.129	-56
Trieste	3.218	3.248	-30
Friuli Venezia Giulia	20.462	21.189	-727
Nord Est (*)	127.154	126.600	+554
ITALIA	1.164.683	1.153.435	+11.248

(*) Trentino Alto Adige, Veneto e Friuli Venezia Giulia

I dati del Registro delle imprese mostrano una presenza importante e crescente delle donne nel nostro sistema italiano. Alla fine del 2020, le imprese attive femminili sono un milione e 164.000 unità, aumentando di oltre 11.000 unità rispetto a dicembre 2015. Anche nel Nord Est le imprese femminili crescono: +554 nel periodo 2015-20: il dato positivo si registra in Veneto e Trentino Alto Adige; in calo le imprese in Friuli Venezia Giulia.

Fonte: elaborazioni del Centro Studi della CCIAA di Pordenone-Udine su dati InfoCamere



Friuli Venezia Giulia: distribuzione delle imprese femminili attive per provincia (31 dicembre 2020)

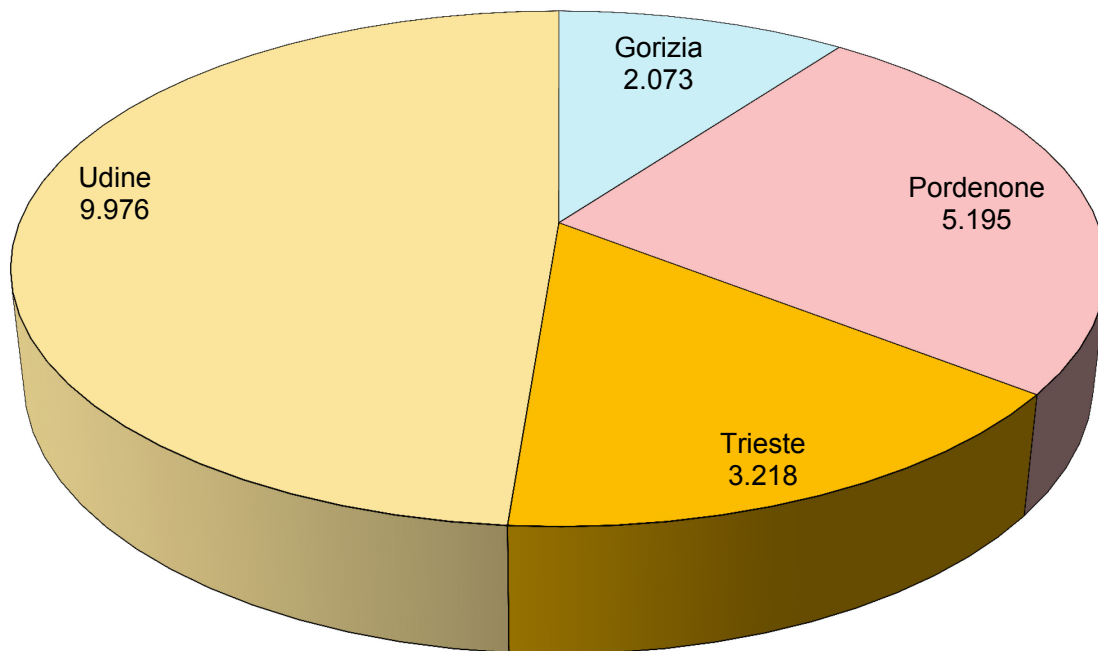

Le imprese femminili attive in Friuli Venezia Giulia sono invece 20.462 così suddivise per provincia:

Udine 48,8%

Pordenone 25,4%

Gorizia 10,1%

Trieste 15,7%

Fonte: elaborazioni del Centro Studi della CCIAA di Pordenone-Udine su dati InfoCamere



Struttura delle imprese femminili attive nel Friuli Venezia Giulia (31 dicembre 2020)

Classe di Natura Giuridica	Imprese femminili	Tasso di femminilizzazione regionale
Società di Capitale	3.026	16,1%
Società di Persone	2.247	14,6%
Imprese Individuali	14.898	28,4%
Cooperative	173	23,8%
Consorzi	8	4,8%
Altre forme	110	13,5%
TOTALE imprese attive	20.462	23,1%

In Friuli Venezia Giulia le imprese attive femminili sono 20.462

Si tratta di imprese “semplici” (la natura giuridica è prevalentemente “Impresa individuale”) e il suo sviluppo “si collega con il fenomeno dell’autoimpiego in risposta alla necessità di trovare uno sbocco occupazionale, soprattutto per chi ha perso un lavoro oppure è precario

Fonte: elaborazioni del Centro Studi della CCIAA di Pordenone-Udine su dati InfoCamere



Longevità delle imprese attive femminili in Friuli Venezia Giulia (31 dicembre 2020)

Classe Anno di Iscrizione	numero	% per anni di iscrizione	Tasso di femminilizzazione per classe Anno I.
Antecedente al 1950	21	0,1%	10,6%
Dal 1950 al 1959	24	0,1%	16,8%
Dal 1960 al 1969	115	0,6%	14,4%
Dal 1970 al 1979	439	2,2%	16,0%
Dal 1980 al 1989	1.372	6,7%	18,4%
Dal 1990 al 1999	4.059	19,8%	22,7%
Dal 2000 al 2009	4.620	22,6%	20,7%
Dal 2010 al 2020	9.812	47,9%	26,6%
TOTALE	20.462	100%	23,1%

Il 47% delle imprese attive femminili è nato nel periodo 2010-2020,

Nel caso delle imprese non femminili questa % è pari al 40%

Fonte: elaborazioni del Centro Studi della CCIAA di Pordenone-Udine su dati InfoCamere



Le imprese femminili nate in Friuli Venezia Giulia nel 2020

	Numero
TOTALE	1.093
Agricoltura e attività connesse	104
Attività manifatturiere, energia, minerarie	55
Costruzioni	28
Commercio	212
Turismo	131
Trasporti e Spedizioni	11
Assicurazioni e Credito	52
Servizi alle imprese	168
Altri settori	200
<i>Non classificate</i>	132

**Sono nate 1.093
imprese femminili
(405 in meno del 2019)**

I settori dove le donne trovano più spazio per creare una impresa sono il Commercio (una su cinque delle iscritte è «rosa»)

Netto calo rispetto al 2019 delle iscrizioni nei Servizi di Ospitalità/Turismo

Fonte: InfoCamere, Cruscotto indicatori statistici



Friuli Venezia Giulia: distribuzione delle imprese femminili attive per comparto economico (31 dicembre 2020)

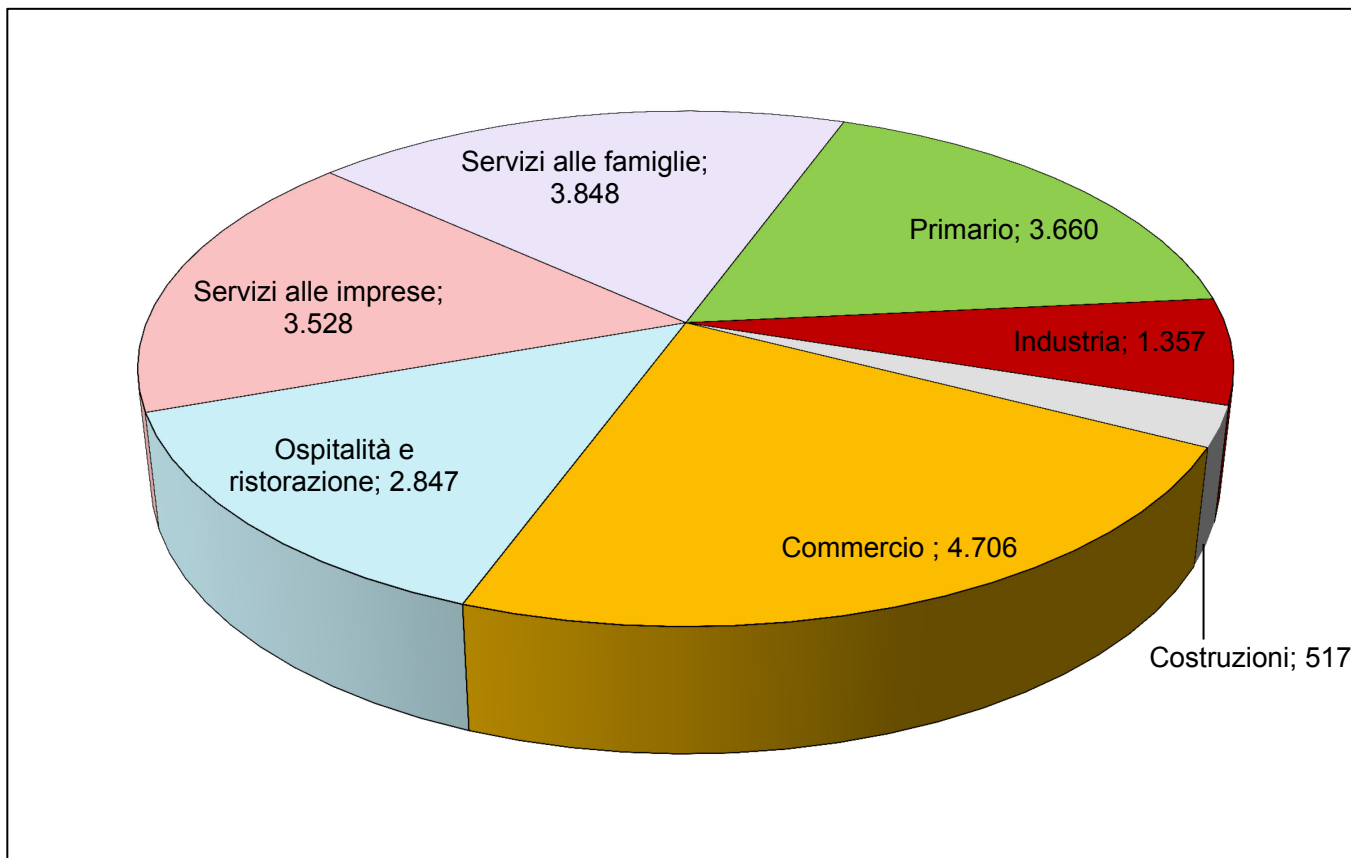

Circa un quarto delle imprese (23%, ovvero 4.706 aziende femminili) opera nel Commercio

il 18% appartiene al Primario (in particolare Agricoltura)

il 18,8% ai Servizi alle Famiglie (Istruzione, Sanità ed Assistenza Sociale, Servizi ...)

Il 17% ai Servizi alle imprese (Trasporti, Informazione e Comunicazione, Attività immobiliari, Attività professionali ...)

Fonte: elaborazioni del Centro Studi della CCIAA di Pordenone-Udine su dati InfoCamere



Friuli Venezia Giulia: peso delle imprese femminili attive sul totale per comparto economico (31 dicembre 2020)

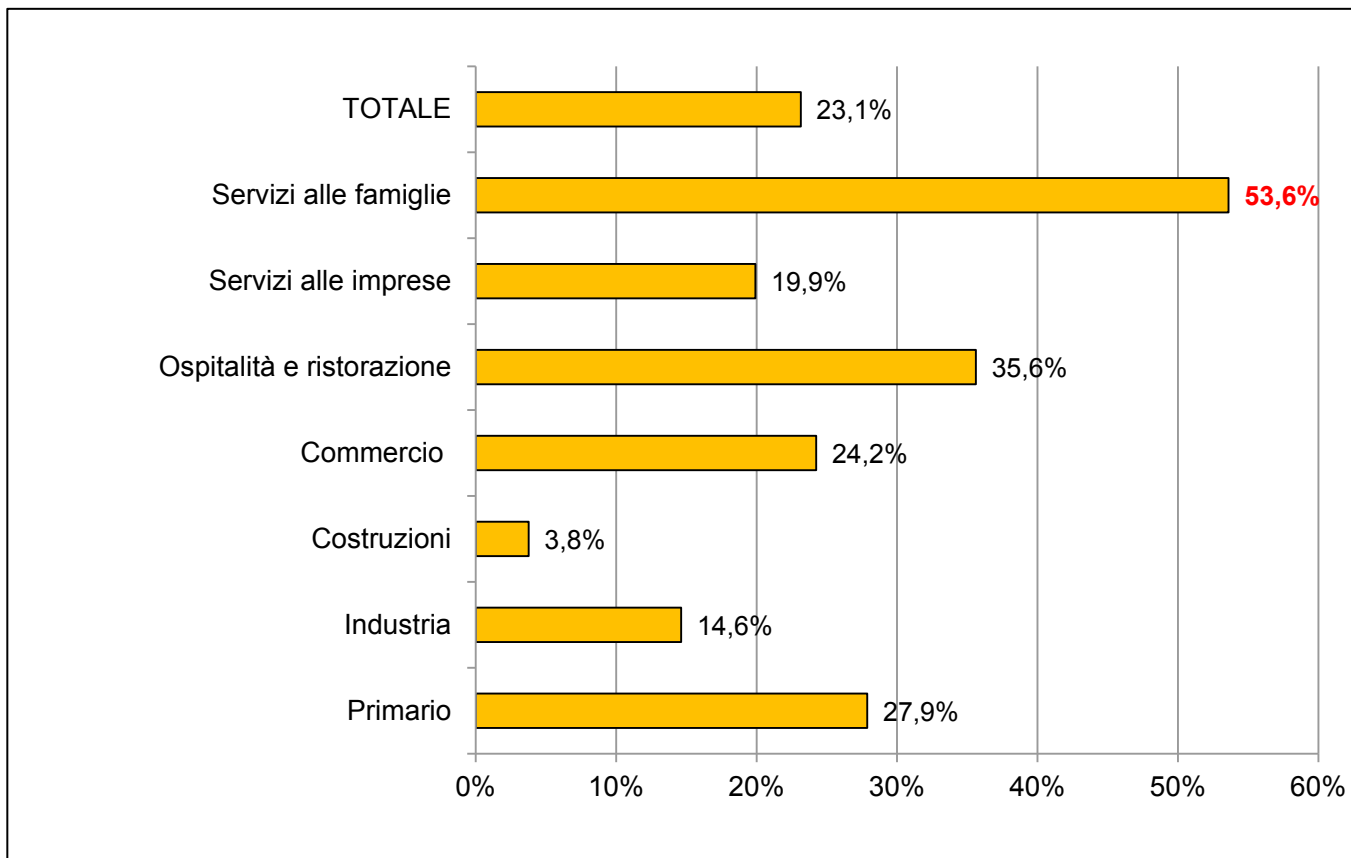

Il confronto di genere

Il 54% delle imprese che lavorano nei “Servizi alle famiglie” è “rosa”

Significativo il “peso” delle imprese femminili anche nei “Servizi di Ospitalità e “Ristorazione” (35,6%) “Primario” (28%) “Commercio” (24%)

Fonte: elaborazioni del Centro Studi della CCIAA di Pordenone-Udine su dati InfoCamere



Friuli Venezia Giulia: imprese femminili per classe dimensionale (31 dicembre 2020)

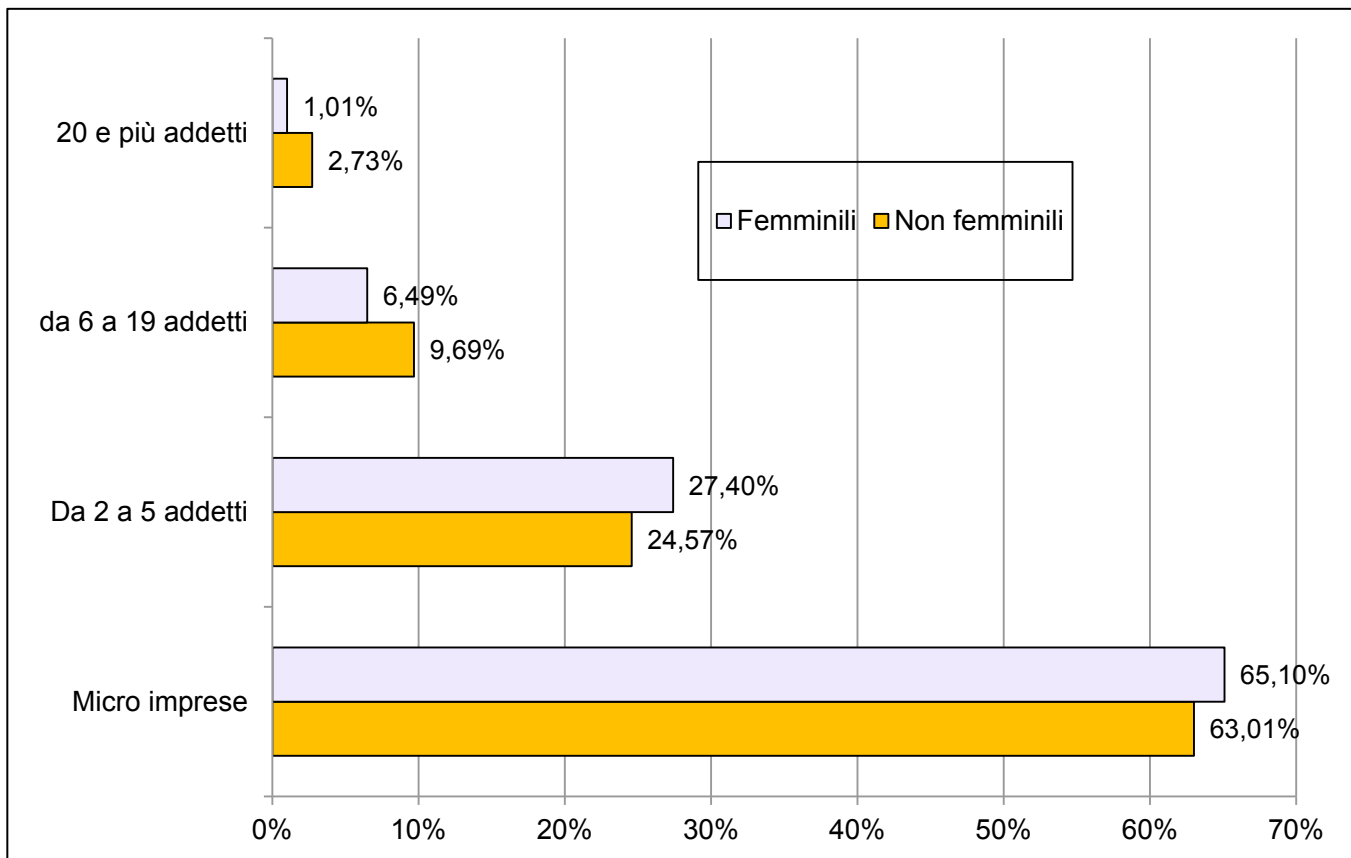

**La dimensione delle
imprese:**

**il 92,5 delle imprese
femminili del Friuli
Venezia Giulia ha meno
di 6 addetti**

Fonte: elaborazioni del Centro Studi della CCIAA di Pordenone-Udine su dati InfoCamere



Comuni con maggiore presenza di imprese femminili (31 dicembre 2020)

	Comune	Imprese attive	% sul totale comunale
1	TRIESTE	2.822	23,3%
2	UDINE	2.002	23,7%
3	PORDENONE	958	22,1%
4	GORIZIA	506	22,6%
5	MONFALCONE	430	24,7%
6	SACILE	339	22,0%
7	LIGNANO SABBIAADORO	337	25,7%
8	CODROIPO	300	24,5%
9	AZZANO DECIMO	296	26,0%
10	CORDENONS	257	24,7%
11	LATISANA	254	20,1%
12	TAVAGNACCO	246	20,6%

Fonte: elaborazioni del Centro Studi della CCAA di Pordenone-Udine su dati InfoCamere



Caratteristiche delle 20.760 imprese femminili (31 dicembre 2020)

	attive	% sul totale femminili
Imprese giovani	1.966	9,6%
Imprese straniere	2.904	14,2%
Imprese artigiane	5.152	25,2%

Imprese giovani: impresa guidata da persone di età inferiore ai 35 anni.

Imprese straniere: impresa guidata da persone di cittadinanza straniera o apolide.

Fonte: elaborazioni del Centro Studi della CCIAA di Pordenone-Udine su dati InfoCamere



Friuli Venezia Giulia: imprese femminili under 35 (31 dicembre 2020)

	Imprese femminili giovanili attive	Imprese giovanili totali attive	Tasso di femminilizzazione
Agricoltura, Silvicoltura e Pesca	135	798	16,9%
Industria e Costruzioni	171	1.479	11,6%
Commercio	359	1.296	27,7%
Ospitalità e ristorazione	375	865	44,4%
Servizi alle imprese	347	1.201	28,9%
Servizi alle persone	579	854	67,8%
TOTALE imprese attive	1.966	6.493	30,3%

Fonte: elaborazioni del Centro Studi della CCIAA di Pordenone-Udine su dati InfoCamere



Friuli Venezia Giulia: imprese di straniere (31 dicembre 2020)

	Imprese femminili attive di straniere	Imprese attive di stranieri	Tasso di femminilizzazione
Agricoltura, Silvicoltura e Pesca	187	487	38,4%
Industria e Costruzioni	317	4.230	7,3%
Commercio	726	2.752	26,4%
Ospitalità e ristorazione	567	1.349	43,0%
Servizi alle imprese	462	1.389	33,3%
Servizi alle persone	645	1.008	64,0%
TOTALE imprese attive	2.904	11.305	25,7%

Fonte: elaborazioni del Centro Studi della CCIAA di Pordenone-Udine su dati InfoCamere



Friuli Venezia Giulia: imprese artigiane (31 dicembre 2020)

	Imprese femminili attive artigiane	Imprese attive artigiane	Tasso di femminilizzazione
Agricoltura, Silvicoltura e Pesca	13	326	4,0%
Industria e Costruzioni	1.115	16.479	6,8%
Commercio	66	1.510	4,4%
Ospitalità e ristorazione	220	794	27,7%
Servizi alle imprese	689	3.745	18,4%
Servizi alle persone	3.049	4.667	65,3%
TOTALE imprese attive	5.152	27.521	18,7%

Fonte: elaborazioni del Centro Studi della CCIAA di Pordenone-Udine su dati InfoCamere



Presenza femminile nelle Società di Capitale: Friuli Venezia Giulia

La popolazione delle imprese attive è in calo: l'unico segmento in controtendenza è rappresentato dalle Società di Capitale (in Friuli Venezia Giulia, nel periodo 2020-2015, le Società di Capitale attive sono cresciute del +10%).

Quale in contributo di genere ?

Sia come imprese «femminile» ... (+19,2%)

Sia come Titoli (cariche e qualifiche) posseduti (+8,4%)

Una persona può essere titolare di più cariche e qualifiche. Si fa riferimento a tutte le cariche e qualifiche possedute, in questo caso, da persone fisiche detenute in società di capitale, in termini di partecipazione e possesso di azioni/quote di capitale di imprese.

	Imprese attive (2020)	Imprese attive (2015)	Var. % 2020/15
Società di capitali	18.859	17.002	+10,9%
di cui femminili	3.026	2.538	+19,2%
	Titoli posseduti da donne (2020)	Titoli posseduti da donne (2015)	Var. % 2020/15
Titoli posseduti (Cariche e Qualifiche) da donne nelle Società di Capitale	31.994	29.522	+8,4%
di cui Qualifiche (socio, ...)	17.308	15.554	+11,3%

Fonte: elaborazioni del Centro Studi della CCIAA di Pordenone-Udine su dati InfoCamere



Startup e PMI innovative in Friuli Venezia Giulia

Startup 18 gennaio 2021

Totali	252
di cui femminili	24 (il 9,5%)

PMI a gennaio 2021

Totali	36
di cui femminili	2

In Italia le startup innovative femminili rappresentano il 13% del totale.

Le 24 del Friuli Venezia Giulia sono così ripartite: 7 a Trieste, 10 a Udine e 7 a Pordenone.

Le startup femminili operano in prevalenza nei servizi: 5 le imprese di Sviluppo e Produzione software-Consulenza informatica, 5 nella Ricerca e Sviluppo, 2 le Attività professionali, scientifiche tecniche

Sono invece 6 le startup femminili inserite nelle attività industriali e dell'artigianato

Fonte: elaborazioni del Centro Studi della CCIAA di Pordenone-Udine su dati InfoCamere



Focus su Pordenone-Udine



Imprese femminili registrate nelle economie del Nord Est

Ambiti delle nuove Camere di Commercio	31 dicembre 2020	31 dicembre 2015	Saldo dello stock 2020/15	% imprese femminili sul totale imprese (2020)
BOLZANO	10.765	10.156	+609	18,0%
PADOVA	19.304	19.218	+86	20,1%
PORDENONE-UDINE	16.693	17.246	-553	22,2%
TRENTO	9.223	9.037	+186	18,2%
TREVISO-BELLUNO, DOLOMITI	20.471	20.476	-5	20,0%
VENEZIA-ROVIGO	21.654	21.739	-85	20,90%
VENEZIA GIULIA	5.877	5.935	-58	22,5%
VERONA	19.462	18.688	+774	20,2%
VICENZA	15.742	15.694	+48	18,0%

I dati del Registro delle imprese mostrano una presenza importante delle donne nel sistema economico di Pordenone-Udine

Alla fine del 2020 le imprese , femminili registrate a Pordenone-Udine sono 16.693

Rispetto al 31 dicembre 2015 le imprese registrate sono diminuite di 553 unità

Fonte: elaborazioni del Centro Studi della CCAA di Pordenone-Udine su dati InfoCamere



Struttura delle imprese femminili attive nell'economia di Pordenone-Udine (31 dicembre 2020)

Classe di Natura Giuridica	Imprese femminili	Tasso di femminilizzazione
Società di Capitale	2.140	15,9%
Società di Persone	1.756	14,4%
Imprese Individuali	11.088	28,4%
Cooperative	123	23,9%
Consorzi	3	2,9%
Altre forme	61	11,8%
TOTALE imprese attive	15.171	23,0%

Nell'economia di Pordenone*Udine operano 15.171 imprese femminili attive

Si tratta di imprese "semplici" (la natura giuridica è prevalentemente "Impresa individuale") e il suo sviluppo "si intreccia con il fenomeno dell'autoimpiego in risposta alla necessità di trovare uno sbocco occupazionale, soprattutto per chi ha perso un lavoro oppure è precario

Fonte: elaborazioni del Centro Studi della CCIAA di Pordenone-Udine su dati InfoCamere



Le imprese femminili nate a Pordenone-Udine nel 2020

	Numero
TOTALE	728
Agricoltura e attività connesse	85
Attività manifatturiere, energia, minerarie	28
Costruzioni	20
Commercio	140
Turismo	78
Trasporti e Spedizioni	6
Assicurazioni e Credito	35
Servizi alle imprese	92
Altri settori	133
<i>Non classificate</i>	111

**Sono nate 728
imprese femminili**
(erano 1.065 nel 2019,
1.139 nel 2018)

I settori dove le donne trovano più spazio per creare una impresa sono il Commercio (una su cinque delle iscritte è «rosa»), il Turismo, i Servizi alle imprese, i Servizi alle famiglie e persone

Fonte: InfoCamere, Cruscotto indicatori statistici



Pordenone-Udine: distribuzione delle imprese femminili attive per comparto economico (31 dicembre 2020)

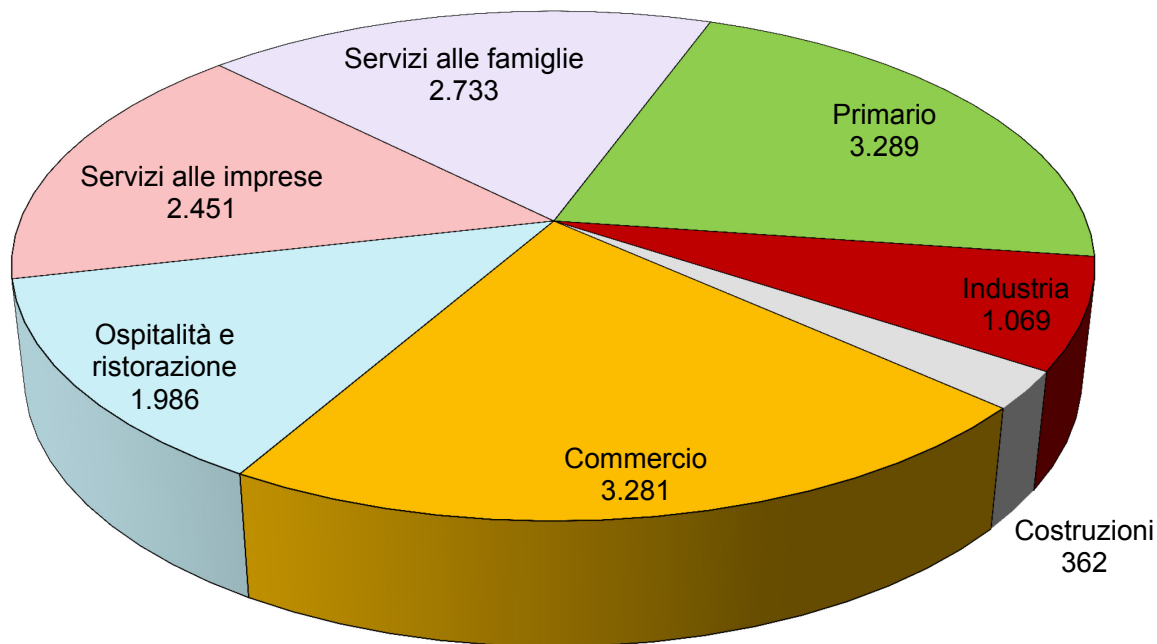

I comparti più rappresentativi del sistema imprenditoriale femminile sono il Commercio dove operano 3.281 imprese attive (21,6 dell'aggregato femminile) e il Primario (in particolare Agricoltura) dove ci sono 3.289 Imprese femminili (21,7% del totale)

Fonte: elaborazioni del Centro Studi della CCIAA di Pordenone-Udine su dati InfoCamere



Pordenone-Udine: imprese femminili attive per macro settore

Macro Settore	31 dicembre 2020	Var. % rispetto al 31.12.2015
Agricoltura, Silvicoltura e Pesca	3.289	-17,7%
Industria e Costruzioni	1.431	+0,9%
Commercio	3.281	-9,5%
Ospitalità e ristorazione	1.986	-0,6%
Servizi alle imprese	2.451	+6,9%
Servizi alle persone	2.733	+10,1%
TOTALE imprese attive	15.171	-4,0%

Nel quinquennio 2015-2020 si registra un calo delle imprese attive femminili pari al 4%

Questa diminuzione è determinata dal comparto "Agricoltura, Silvicoltura e Pesca" che registra un -17% e Commercio (-9,5%)

Crescono le imprese attive dei Servizi: +7% quelli alle imprese, +10 quelli alla persona

Fonte: elaborazioni del Centro Studi della CCIAA di Pordenone-Udine su dati InfoCamere



Pordenone-Udine: peso delle imprese femminili attive sul totale per comparto economico (31 dicembre 2020)

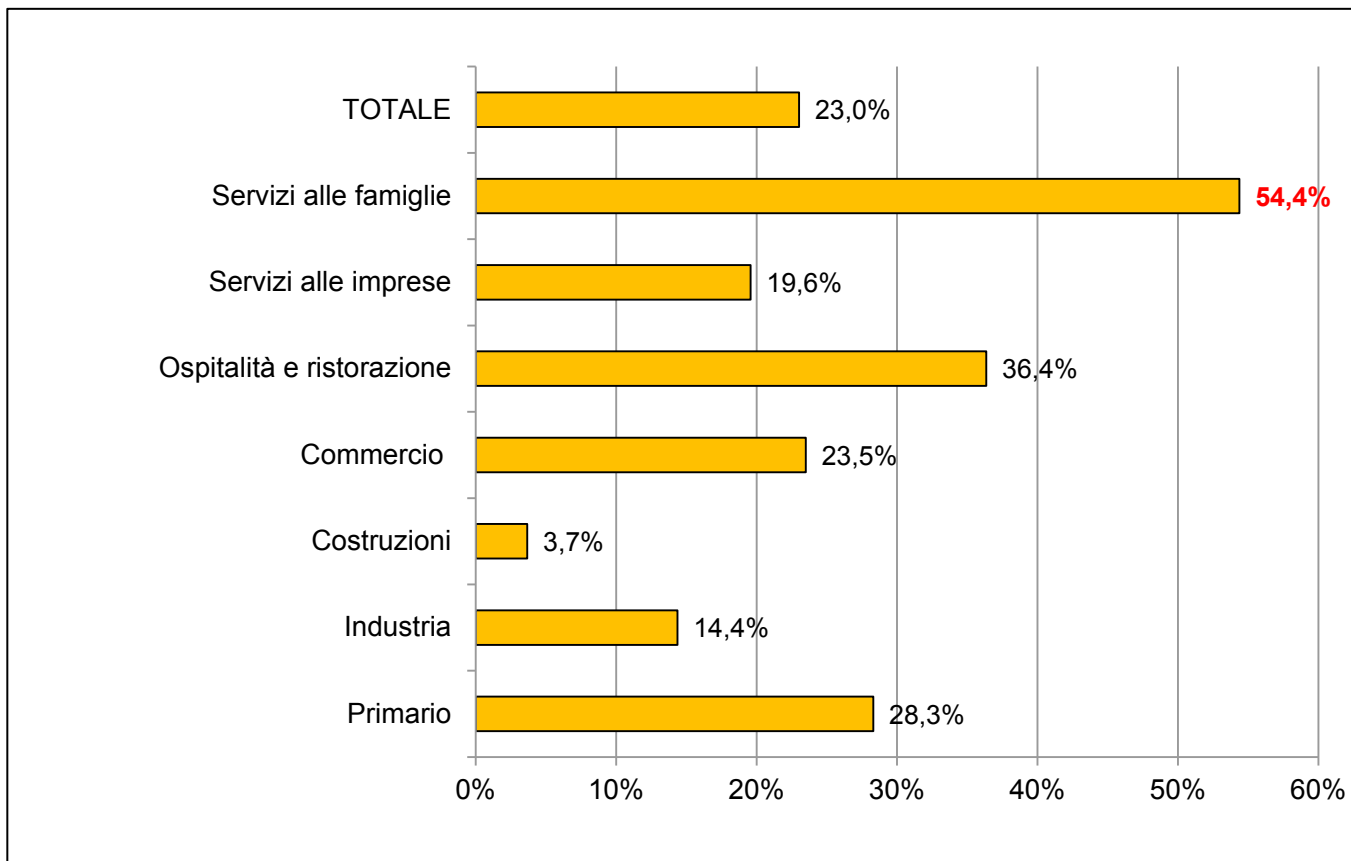

Il confronto di genere

Il 55% delle imprese che lavorano nei “Servizi alle famiglie” è “rosa”

Significativo il “peso” delle imprese femminili anche nei “Servizi di Ospitalità e “Ristorazione” (36%) “Primario” (28%) “Commercio” (23,5%)

Fonte: elaborazioni del Centro Studi della CCIAA di Pordenone-Udine su dati InfoCamere



Presenza femminile nelle Società di Capitale: Pordenone-Udine

La popolazione delle imprese attive è in calo: l'unico segmento in controtendenza è rappresentato dalle Società di Capitale (a Pordenone-Udine, nel periodo 2020-2015, le Società di Capitale attive sono cresciute di +11%).

Quale in contributo di genere ?

Sia come imprese «femminile» ... (+18,5%)

Sia come Titoli (cariche e qualifiche) posseduti (+8%)

Una persona può essere titolare di più cariche e qualifiche. Si fa riferimento a tutte le cariche e qualifiche possedute, in questo caso, da persone fisiche detenute in società di capitale, in termini di partecipazione e possesso di azioni/quote di capitale di imprese.

	Imprese attive (2020)	Imprese attive (2015)	Var. % 2020/15
Società di capitali	13.469	12.137	+10,9%
di cui femminili	2.140	1.806	+18,5%
	Titoli posseduti da donne (2020)	Titoli posseduti da donne (2015)	Var. % 2020/15
Titoli posseduti (Cariche e Qualifiche) da donne nelle Società di Capitale	23.358	21.595	+8,2%
di cui Qualifiche (socio, ...)	12.562	11.450	+9,7%

Fonte: elaborazioni del Centro Studi della CCIAA di Pordenone-Udine su dati InfoCamere



Cenni metodologici

Per stabilire con quale criterio misurare **la partecipazione femminile nelle imprese** si è preso spunto dalla definizione data dalla legge 215/92 - Azioni positive per l'imprenditoria femminile, art. 2 e dalla successiva Circolare n° 1151489 22/11/2002 art. 1.2 del Min. Att. Produttive. In base a tali norme, il grado di partecipazione femminile è desunto dalla natura giuridica dell'impresa, dall'eventuale quota di capitale sociale detenuta da ciascun socio donna e dalla percentuale di donne presenti tra gli amministratori o titolari o soci dell'impresa. Generalizzando queste definizioni, sono quindi state individuate le "Imprese Femminili", cioè le imprese la cui percentuale di partecipazione femminile è superiore al 50%; inoltre queste imprese sono state poi classificate in base alla maggiore o minore capacità di controllo esercitato dalle donne cioè in base alla maggiore o minore presenza femminile.

Presenza femminile	Società di capitale	Società di persone e cooperative	Ditte individuali	Altre forme giuridiche
Maggioritaria	% di cariche + % di quote > 100%	> 50% soci	---	> 50% amministratori
Forte	% di cariche + % di quote ≥ 4/3	≥ 60% soci	---	≥ 60% amministratori
Esclusiva	% di cariche + % di quote	100% soci	Titolare	100% amministratori



Rapporto redatto da

Mario Passon

Grafica e impaginazione

- **Giovanni Mambrini**

Si autorizza la riproduzione, la diffusione e l'utilizzazione della presente pubblicazione a condizione di citarne la fonte.

Approfondimenti e domande sui contenuti del report possono essere richiesti a **statistica@pnud.camcom.it** o telefonando al numero **0432 273200**.

Documento pubblicato nel sito: **www.pnud.camcom.it**